

LINEA DIRETTA SOCIO

**CASSA RURALE
ALTA VALSUGANA**
CREDITO COOPERATIVO ITALIANO

01
2022
APRILE

RIVISTA
TRIMESTRALE
DELLA
CASSA RURALE
ALTA VALSUGANA

EDIZIONE SPECIALE ASSEMBLEA



Pur consapevoli che non esistono "guerre giuste", non possiamo fare altro che prendere, con amarezza, atto della situazione e adoperarci per lenirne le conseguenze sugli innocenti. Siamo impegnati sia economicamente che con strutture a fare la nostra parte.

Il bilancio:
una Cassa solida
nonostante le tensioni
internazionali

Le elezioni
per il prossimo
triennio

ALLEGATO
Il progetto MUV,
uno studentato
sul territorio

LINEA DIRETTA SOCIO

Direttore editoriale: Franco Senesi

Direttore responsabile: Gabriele Buselli

Comitato di redazione: Franco Senesi, Morena Giovannini, Irene Campregher, Giorgio Vergot, Maria Rita Ciola, Massimiliano Andreatta, Roberto Casagrande, Michele Plancher, Stefano Zampedri, Paolo Carazzai, Gabriele Buselli

Hanno collaborato: Luca Brugnara, Renzo Ciola, Adriana Fontanari, Daniele Lazzeri, Mauro Pintarelli

Per le fotografie: archivio Cassa Rurale Alta Valsugana, Gabriele Buselli, Franco Senesi

Redazione presso la sede centrale
della Cassa Rurale Alta Valsugana

Grafica e stampa: Publistampa Arti grafiche

Stampa secondo criteri documentati di responsabilità ambientale.



IL FOTORACCONTO

Nella foto l'assemblea del 2021.

L'Assemblea annuale dei Soci è l'occasione per fare il punto sull'attività della banca, sui risultati ottenuti e sugli obiettivi da raggiungere. Durante l'Assemblea sono elette le cariche sociali e vengono approvati il bilancio e la destinazione degli utili. Tutti i Soci possono partecipare esprimendosi secondo il principio "una testa, un voto".

Come lo scorso anno, al fine di ridurre al minimo i rischi connessi all'emergenza sanitaria in corso, e come stabilito dal decreto "Cura Italia", l'intervento dei Soci in Assemblea è previsto esclusivamente tramite il Rappresentante Designato ai sensi dell'articolo 135-undecies del decreto legislativo n. 58/98 (TUF), senza partecipazione fisica da parte dei Soci.



CASSA RURALE ALTA VALSUGANA

Banca di Credito Cooperativo

Società Cooperativa

38057 - Pergine Valsugana (TN)

Piazza Gavazzi, 5 c.p. 36

tel. 0461.1908908 - fax 0461.1908909

info@cr-altavalsugana.net - www.cr-altavalsugana.net

IL NOSTRO IMPEGNO PER IL FUTURO



FRANCO SENESI

Presidente Cassa Rurale
Alta Valsugana

Care Socie, cari Soci,

nel presentare la chiusura dell'esercizio 2021 non si può fare a meno di rendicontarne i risultati nel quadro di un periodo caratterizzato dalla convivenza con la tristemente nota pandemia di Coronavirus. I provvedimenti via via assunti nella lotta al Covid-19 hanno infatti significativamente inciso sull'attività e sulle abitudini usuali. Parliamo ovviamente del triennio '19-21 che, tra l'altro, coincide con il mandato che una parte significativa degli organi sociali ha ricevuto dai soci appunto tre anni orsono. Tanto del metodo invalso nel lavoro quotidiano e nei rapporti sociali ha subito modifiche se non stravolgimenti. Il lavoro da casa, le riunioni in teleconferenza e le assemblee con il rappresentante designato, ad esempio, sono divenute pratiche familiari. Comunque sia, posto che il nostro essere banca del territorio e quindi attrice di crescita,

sviluppo e formazione, costituisce la mission che ci compete, ci siamo dovuti inventare modalità nuove di comunicare, coinvolgere, organizzare eventi, intercettare nuovi bisogni e produrre socialità in favore dei soci, dei clienti e della comunità.

È quindi con un certo orgoglio che ci preme qui rappresentare quanto realizzato in un periodo così delicato, sia a livello economico, con i numeri conseguenti, che a livello sociale con le numerose iniziative messe in campo.

Partiamo, sia pur sinteticamente, dai **dati di bilancio**.

Lo stato patrimoniale registra una **raccolta complessiva** di quasi due miliardi, 1,978 per l'esattezza (da 1,643 di inizio 2019), all'interno della quale spicca la crescita del **risparmio gestito** che con i suoi 666 milioni raddoppia in pratica il dato di tre anni fa.



“

«Una banca solida e sana, attenta alla comunità, che può e potrà sostenere efficacemente il proprio territorio allorquando la ripresa economica ne avrà bisogno.»

I crediti in bonis sono 758 milioni, cresciuti dell'8,29% rispetto ai 700 di partenza. Viceversa, il credito deteriorato lordo scende da 195 a 77 milioni. Se lo guardiamo nel suo dato netto siamo a 12,686 milioni, pari all'1,67% dei crediti netti, per effetto di una copertura dell'83,67%, risultato inimmaginabile al momento della fusione. Possiamo finalmente e prudentemente affermare che il problema del credito "malato" è sotto controllo.

Il patrimonio, cresciuto nel triennio dell'11,63%, ammonta a 176,538 milioni. L'indice di solidità conseguente (CET1 Ratio) è del 27,65%, era il 19,69% ad inizio triennio, il minimo richiesto sarebbe del 14,19%. L'utile di fine esercizio 2021, conseguito peraltro praticando tra le migliori condizioni del sistema, è di 6.537.000 euro e se lo vogliamo vedere nel triennio è di 18.308.548.

Le somme destinate al sociale in sostegno delle associazioni sportive, culturali e di volontariato, nonché delle tante iniziative di promozioni turistiche, commerciali e produttive, ammontano a 928.000 euro e sono pari a 3.048.000 nel triennio, oltre ad altri 549.000 destinati ai fondi per la promozione e lo sviluppo della cooperazione. Sette milioni e seicento mila in totale dalla fusione a oggi.

Sono dati di una banca solida e sana, attenta alla comunità, che può e potrà sostenere efficacemente il proprio territorio allorquando la ripresa economica ne avrà bisogno. Lo afferma anche la rivista econo-



mica **"Altroconsumo Finanza"** che, nella sua ultima edizione, ci classifica tra le prime quindici banche italiane per affidabilità e sicurezza.

Ma non ci siamo limitati all'attività corrente. Numerose, infatti, sono state le iniziative realizzate nel corso degli anni e dedicate alla formazione finanziaria, previdenziale e creditizia dei più giovani. Alcuni eventi sono stati specificatamente rivolti agli studenti dell'Istituto Superiore "Marie Curie" di Pergine e per le manifestazioni denominate "Global Money Week" e "Mese del Risparmio" è stato ottenuto per tre volte consecutive il prestigioso patrocinio del Comitato per la programmazione e il coordinamento delle attività di educazione finanziaria. Così come, durante la pandemia, sono stati messi a disposizione delle scuole dei tablet per le famiglie impossibilitate ad acquistare i supporti informatici necessari per svolgere le attività scolastiche in DAD.

Si è puntato, inoltre, sulla **valorizzazione delle tesi di laurea** grazie all'attribuzione dei premi allo studio e dei viaggi per l'innovazione dedicati agli studenti che si sono cimentati in attività rivolte alla concreta realizzazione degli studi effettuati sul territorio. Il coinvolgimento di giovani Soci e Clienti ha così dimostrato le ricadute positive sulle nostre comunità delle esperienze accademiche maturate dai giovani dell'Alta Valsugana. Particolare attenzione è stata riservata anche alla transizione ecologica e digitale. Con il **progetto "Impatto Zero"** si è dato corso alla pubblicazione di uno speciale interamente dedicato alla Green Economy che ha coinvolto le eccellenze nel settore dell'Architettura, delle Istituzioni, della Finanza e del Credito di caratura nazionale e internazionale.

Abbiamo poi organizzato il **progetto "Obiettivo Casa"** e una serie di convegni di approfondimento rivolti alle comunità locali sugli aggiornamenti tecnici relativi al Superbonus 110% e conseguenti normative giuridiche e



fiscali, nonché sugli strumenti e prodotti specificatamente messi a disposizione dalla Cassa Rurale per Soci e Clienti, sia privati sia imprese. Queste attività hanno portato anche all'invito ufficiale ricevuto da ABI Lab ad esporre le nostre *best practice* nel settore "Green" nel corso di un convegno nazionale insieme ad ENEA, per il quale sono stati selezionati solo la Cassa Rurale Alta Valsugana e un istituto di credito nazionale.

Gli impatti economici e sociali prodotti dal Covid-19 hanno prodotto effetti significativi anche sulle attività commerciali dell'Alta Valsugana. Pertanto abbiamo voluto farci promotori del **progetto "Zérni el Nòs!"**, un'iniziativa che ha come obiettivo il sostegno agli operatori commerciali locali, attraverso un invito all'acquisto rivolto alle persone che vivono e lavorano sul nostro territorio.

Tutte le attività poste in essere in questi anni sono state diffuse attraverso i canali web e social della Cassa anche per mezzo di videoclip realizzati appositamente per avvicinare la clientela agli strumenti di banca a distanza nel segno della continua innovazione dei servizi offerti.

Un capitolo a parte merita il progetto di riutilizzo di strutture immobiliari di proprietà per l'attivazione di siti dedicati al co-working. Intendiamo agevolare tutti coloro che possono e desiderano lavorare "da casa" in un ambiente tecnologicamente attrezzato e insieme con professionisti che possono fornire occasione di crescita, scambio e collaborazione. Abbiamo così dato vita al progetto "Alta Valsugana Smart Valley" insieme con "Impact Hub Trentino", che per ora vede riutilizzati spazi a Levico, Tenna, Vigolo Vattaro e in prospettiva, Civezzano, Baselga di Piné e Pergine. Il positivo riscontro avuto ci incoraggia a proseguire.

Un progetto di sicura prospettiva per un possibile rilancio dell'intera nostra area di competenza, è quello di **realizzare, tramite la nostra Fondazione, una residenzialità universitaria** nel noto terreno "ex Cederna" a Pergine, ora di proprietà.

Pergine, con i suoi collegamenti ferroviari e viari, è a una decina di minuti, in particolare, dalla sede delle facoltà scientifiche e centri di ricerca localizzati a Povo.



«Un progetto di sicura prospettiva per un possibile rilancio dell'intera nostra area di competenza, è quello di realizzare, tramite la nostra Fondazione, una residenzialità universitaria nel noto terreno "ex Cederna" a Pergine, ora di proprietà. Il progetto prevede la creazione di quattrocento alloggi, una biblioteca dedicata, spazi studio, strutture sportive, attività di servizio e commerciali, una piazza nonché un parco pubblico»

La possibilità di adesione ai bandi del PNRR europei rende praticabile una iniziativa di questo tipo. È per questo motivo che abbiamo deciso di mettere in atto il massimo impegno per raggiungere l'obiettivo di dare al nostro territorio l'occasione di attivarsi per accogliere, nel migliore dei modi, una fresca iniezione di gioventù, di vita, di entusiasmo e di opportunità. **Il progetto prevede la creazione di quattrocento alloggi, strutture di supporto come una biblioteca dedicata, spazi studio, strutture sportive, attività di servizio e commerciali, una piazza nonché un grande parco pubblico.** In pratica una cittadella aperta e inserita nel più vasto contesto urbano di Pergine.

Uno sguardo agli immediati e futuri scenari dobbiamo darlo nella coscienza di considerare che con fenomeni indipendenti dalla nostra volontà come l'inflazione e la crisi energetica insieme, speriamo, con la coda della pandemia, dovremo fare i conti e imparare velocemente a convivere. E, purtroppo, come se ciò non bastasse, dobbiamo rivolgere le nostre attenzioni anche alla drammatica situazione che si è venuta a creare nell'est europeo a causa del conflitto russo-ucraino con le sue conseguenze, innanzitutto umanitarie ma poi anche economiche.

Pur consapevoli che non esistono "guerre giuste" e che nel corso della storia, abbiamo dovuto assistere a quelle che sono state defi-

nite "guerre necessarie" e "guerre inevitabili", non possiamo fare altro che prendere, con amarezza, atto della situazione e adoperarci per lenirne le conseguenze sugli innocenti. Siamo impegnati sia economicamente che con strutture a fare la nostra parte.

Nell'esprimere quindi la nostra solidarietà a tutte le popolazioni civili coinvolte per l'autentica tragedia che stanno vivendo, non dobbiamo sottovalutare le significative ripercussioni economico-finanziarie che questa situazione sta generando sulle imprese e i risparmiatori di tutta l'Unione europea e dell'Italia in particolare. Un ulteriore motivo di riflessione sull'accortezza nella gestione del risparmio e del credito che richiede una sempre maggiore professionalità e oculatezza nelle decisioni.

Infine una nota che mi coinvolge di persona: la prossima assemblea vedrà l'elezione, tra gli altri incarichi, di quello di presidente per il prossimo triennio. Su invito e col consenso dell'intero Consiglio di Amministrazione, ripresento la mia candidatura nella consapevolezza che il prossimo sarà un triennio molto impegnativo sia per la Cassa che per la Comunità di nostro riferimento, per i progetti in corso e per le obiettive difficoltà da affrontare.

Grazie per la fiducia sin qui accordatami e auguri a tutti noi per un futuro possibilmente più sereno e proficuo. ■

INNOVIAMO NELLA TRADIZIONE



PAOLO CARAZZAI

Direttore della Cassa Rurale
Alta Valsugana

La nostra Cassa Rurale affronta le nuove sfide con forza e fiducia in virtù di un bilancio che si conferma ancora positivo e una solidità ai vertici locali e nazionali con il Cet1 arrivato al 27,65%

Qualche anno fa ebbi a parlare di come l'economia assomigliasse sempre più ad un videogioco che presentava ad ogni nuovo livello/periodo un "mostro" nuovo da affrontare non permettendo praticamente mai una navigazione di crociera che è pur sempre necessaria per consolidare i risultati raggiunti.

Ebbene di questo devo ancora parlare, proprio quando sembravano arrivati finalmente tempi in cui programmare con maggiore tranquillità gli anni a venire, essendo anche gli anni che saranno caratterizzati dal Pnrr. Insieme al permanere della pandemia, è riapparsa in modo più stabile del previsto un'inflazione più pesante del prevedibile e destinata a rendere più complicato il recupero delle economie. In particolare il costo dell'energia non pare essere un problema di corto periodo e penalizzerà pesantemente i risultati economici delle nostre aziende. In questo caso potrebbe non essere esagerato parlare

di tempesta perfetta se i tempi si prolungassero troppo.

Purtroppo sono tornati a vedersi gli orrori di ogni guerra anche in Europa con conseguenze economiche che ricadono anche nei nostri territori per i costi dell'energia e del grano fra tutti.

In tempi così complicati è necessaria una classe politica mondiale, europea, nazionale e locale che abbia capacità e visione dal breve al lungo periodo.

A noi spetta semplicemente declinarne coerentemente la politica economica sul territorio.

La nostra Cassa Rurale potrà affrontare queste sfide con forza e fiducia in virtù di un bilancio che si conferma ancora positivo e una solidità ai vertici locali e nazionali con il Cet1 arrivato al 27,65% (era al 18,75% alla fusione) contro il 14,80% nazionale e il 21,50% del gruppo CCB.

Cresce la raccolta, molto migliorata nella sua composizione fra diretta, indiretta, gestita, rimangono stabili gli impieghi e si conferma la riduzione del credito deteriorato che scende sotto il 10%, soglia psicologica da tanto attesa, ancor più soddisfacente se guardata al netto dove la percentuale dell'1,6% è in linea con la media del gruppo CCB.

L'utile di 6,5 milioni di euro non è il più importante indicatore positivo, ma serve ad accrescere ancor più il patrimonio a garanzia del ruolo economico che la Cassa Rurale

potrà continuare ad avere nel suo territorio anche nei prossimi anni.

In una semplice tabella a seguire troverete riassunti gli elementi fondamentali del bilancio 2021 e anche un facile riassunto di alcuni importanti indicatori per come sono cambiati dalla fusione (6/2016) ad oggi.

L'organizzazione interna è in continua evoluzione proprio per adeguarsi al meglio alle necessità del mercato e alle possibilità date dalle nuove tecnologie.

Tramontano figure storiche e si generano nuove capacità professionali da crescere e aggiornare continuamente.

I tassi dovrebbero alzarsi per frenare la corsa dell'inflazione, ma nei fatti questo non si vede ancora sul mercato anche perché la debolezza economica male affronterebbe questo ulteriore maggior costo. Necessario dunque procedere con attenzione su tutte le componenti dell'attività bancaria per confermare i risultati positivi degli ultimi anni.

Poche parole per aggiornare sulla situazione relativa al Superbonus dove una prima decisione governativa seguita all'emersione delle frodi ha, di fatto, limitando ad un passaggio la circolazione della cessione del credito, inibito alla Cassa Rurale la possibilità di agevolare lavori anche oltre la propria capacità fiscale già esaurita a fine aprile 2021.

Ora, una veloce correzione ancora tutta da valutare, ha riaperto a successive cessioni



fino a tre e vedremo nei prossimi mesi se questo darà ancora impulso al mercato consentendoci di allargare la platea dei Clienti da poter accompagnare in questa importante opportunità.

Anche in questo il ruolo di una banca territoriale si è rivelato vincente per uno sfruttamento corretto di una occasione unica di miglioramento edilizio ed energetico.

È anche l'ora di guardare, con prudenza, oltre alla pandemia. Di vedere con soddisfazione che le iniziative che la Cassa ha preso spinta e ispirata dall'emergenza come la messa a disposizione di locali per il lavoro in comune, stanno concretizzandosi con soddisfazione.

Le iniziative in campo energetico, l'appoggio preferenziale allo sviluppo sostenibile, la gestione interna dello smart working e lo sviluppo della relazione on line con i Clienti, ci danno entusiasmo e passione per gli anni a venire dove innovare nella tradizione sarà un motto da tradurre nell'agire quotidiano. ■

Nelle foto lo svolgimento dell'Assemblea 2021.
Anche quest'anno i Soci parteciperanno all'Assemblea conferendo delega al Rappresentante designato, individuato nel notaio Luigi Rivieccio.
Nel presente fascicolo sono riportate le istruzioni per la partecipazione e le tempistiche di svolgimento dei lavori assembleari.



ASSEMBLEA 2022

SOMMARIO

Dati economico-patrimoniali	12
Avviso di Convocazione di Assemblea ordinaria	14
Il Rappresentante Designato	15
Procedimento, informativa e votazioni	16
Rappresentazione sintetica del percorso e degli adempimenti	19
Modulo di delega	21
Istruzioni di voto	23
Elezioni cariche sociali	25
Le alternative per consegnare il modulo di delega e le intenzioni di voto	29
Presentazione dei candidati	30

MODALITÀ DI SVOLGIMENTO

DATI STATO PATRIMONIALE

RACCOLTA

(dati in migliaia di euro)

	31/12/21	31/12/20	Variazione 2021	Var. % 2021
Raccolta diretta	1.152.415	1.121.385	31.030	2,77%
Raccolta indiretta	825.633	729.999	95.634	13,10%
<i>di cui gestita</i>	666.434	532.044	134.390	20,56%
<i>di cui amministrata</i>	159.199	197.955	-38.756	-19,58%
RACCOLTA COMPLESSIVA	1.978.048	1.851.384	126.664	6,84%

COMPOSIZIONE

	31/12/21	31/12/20
	58,26%	60,57%
	41,74%	39,43%
	33,69%	28,74%
	8,05%	10,69%

IMPIEGHI LORDI

(dati in migliaia di euro)

	31/12/21	31/12/20	Variazione 2021	Var. % 2021
Crediti in bonis	758.273	736.600	21.673	2,94%
Crediti deteriorati	77.680	95.811	-18.131	-18,92%
<i>di cui Sofferenze</i>	17.961	19.377	-1.416	-7,31%
<i>di cui Inadempienze Probabili</i>	59.546	76.093	-16.547	-21,75%
<i>di cui scadute o sconfinanti</i>	173	341	-168	-49,26%
TOTALE IMPIEGHI LORDI	835.953	832.411	3.542	0,43%

COMPOSIZIONE

	31/12/21	31/12/20
	90,71%	88,49%
	9,29%	11,51%
	2,15%	2,33%
	7,12%	9,14%
	0,02%	0,04%

IMPIEGHI NETTI

(dati in migliaia di euro)

	31/12/21	31/12/20	Variazione 2021	Var. % 2021
Crediti in bonis	748.030	730.880	17.150	2,35%
Crediti deteriorati	12.686	27.598	-14.912	-54,03%
<i>di cui Sofferenze</i>	2.535	5.143	-2.608	-50,71%
<i>di cui Inadempienze Probabili</i>	10.042	22.139	-12.097	-54,64%
<i>di cui scadute o sconfinanti</i>	109	317	-208	-65,56%
TOTALE IMPIEGHI NETTI	760.716	758.478	2.238	0,30%

COMPOSIZIONE

	31/12/21	31/12/20
	98,33%	91,64%
	1,67%	8,36%
	0,33%	1,23%
	1,32%	7,06%
	0,01%	0,08%

PATRIMONIO NETTO

(dati in migliaia di euro)

	31/12/21	31/12/20	Variazione 2021	Var. % 2021
Capitale	6.207	6.886	-679	-9,86%
Sovrapprezzi di emissione	44	33	11	33,33%
Riserve	160.864	157.340	3.524	2,24%
Riserve da valutazione	2.886	1.772	1.114	62,87%
Utile (Perdita) d'esercizio	6.537	4.045	2.492	61,61%
TOTALE PATRIMONIO NETTO	176.538	170.076	6.462	3,80%

COMPOSIZIONE

	31/12/21	31/12/20
	3,52%	5,01%
	0,02%	0,02%
	91,12%	90,36%
	1,63%	-0,03%
	3,70%	4,64%

FONDI PROPRI

(dati in migliaia di euro)

	31/12/21	31/12/20	Variazione 2021	Var. % 2021
Capitale primario CET1	189.751	183.655	6.096	3,32%
<i>di cui Capitale TIER 1</i>	189.751	183.655	6.096	3,32%

DATI CONTO ECONOMICO

CONTO ECONOMICO

(dati in migliaia di euro)

	31/12/21	31/12/20	Variazione 2021	Var. %
Interessi attivi e proventi assimilati	27.550	25.437	2.113	8,31%
Interessi passivi e oneri assimilati	-1.803	-2.908	1.105	38,00%
Margine di interesse	25.746	22.529	3.217	14,28%
Commissioni nette	11.702	10.974	728	6,63%
Dividendi e proventi simili	548	415	133	32,05%
Risultato netto dell'attività di negoziazione	8	-89	97	108,99%
Risultato netto dell'attività di copertura	0	-24	24	100,00%
Utili (perdite) da cessione o riacquisto di attività e passività finanziarie	23	21.493	-21.470	-99,89%
Risultato netto delle altre attività e passività finanziarie valutate al fair value con impatto a conto economico	1.653	1.131	522	46,15%
MARGINE DI INTERMEDIAZIONE	39.681	56.427	-16.746	-29,68%
Spese amministrative:	-24.875	-23.787	-1.088	-4,57%
di cui spese per il personale	-13.934	-13.431	-503	-3,75%
di cui altre spese amministrative	-10.941	-10.356	-585	-5,65%
Ammortamenti operativi	-1.550	-1.520	-30	-1,97%
Altri accantonamenti (escluse rett. credito)	-1.395	-519	-876	-168,79%
Altri oneri/proventi di gestione	2.802	2.558	244	9,54%
COSTI OPERATIVI	-25.018	23.269	-1.750	-7,52%
Rettifiche di valore nette per rischio di credito	-9.708	-28.864	19.156	66,37%
Altri proventi (oneri) netti	26	-22	48	218,18%
RISULTATO CORRENTE LORDO	5.209	4.268	941	22,05%
Imposte sul reddito dell'esercizio	1.328	-223	1.551	695,52%
UTILE/PERDITA D'ESERCIZIO	6.537	4.045	2.492	61,61%

INDICATORI DETERIORATO

(dati in percentuale)

	31/12/21	31/12/20
Crediti deteriorati lordi/Crediti lordi	9,29%	11,51%
Sofferenze lorde/Crediti lordi	2,15%	2,33%
Inadempienze probabili lorde/Crediti lordi	7,12%	9,14%
Crediti deteriorati netti/Crediti netti	1,67%	3,64%

COEFFICIENTI PATRIMONIALI

(dati in migliaia di euro)

	31/12/21	31/12/20
Totale attività ponderate per il rischio	686.249	684.648
CET1 Capital ratio (Capitale primario di classe 1 / Totale attività di rischio ponderate)	27,65%	26,82%
Tier 1 Capital ratio (Capitale di classe 1 / Totale attività di rischio ponderate)	27,65%	26,82%
Total Capital Ratio (Totale Fondi propri / Totale attività di rischio ponderate)	27,65%	26,82%

AVVISO DI CONVOCAZIONE DI ASSEMBLEA ORDINARIA

L'Assemblea ordinaria dei Soci è convocata per il giorno 30 aprile 2022, alle ore 10.00, presso la sede in Pergine Valsugana, piazza Gavazzi n. 5 in prima convocazione, e per **il giorno 6 maggio 2022 alle ore 16.00 presso la sede in Pergine Valsugana, piazza Gavazzi n. 5**, in seconda convocazione, per discutere e deliberare sul seguente ordine del giorno:

1. Presentazione e approvazione del bilancio al 31 dicembre 2021
 - 1a. Approvazione Bilancio d'esercizio al 31 dicembre 2021, Relazione di Gestione, Relazione del Collegio Sindacale e Relazione della Società di Revisione
 - 1b. Destinazione del risultato di esercizio

* * *
2. Appostazione in bilancio, ai sensi dall'articolo 110 c. 4 del Decreto-legge del 14 agosto 2020, n. 104, convertito nella Legge del 13 ottobre 2020, n. 126 di un vincolo fiscale su una quota della Riserva legale per un importo di euro 5.348.168,00

* * *
3. Informativa relativa all'adozione da parte del Consiglio di Amministrazione delle modifiche allo Statuto sociale per conformarlo alle previsioni del 35° aggiornamento della circolare 285/2013 della Banca d'Italia

* * *
4. Modifica del Regolamento Assembleare ed Elettorale

* * *
5. Governo societario: informativa all'assemblea degli esiti dell'autovalutazione degli organi sociali

* * *
6. Elezione del Presidente e di 2 componenti il Consiglio di Amministrazione

* * *
7. Elezione del Presidente e degli altri componenti il Collegio Sindacale

* * *
8. Determinazione dei compensi e dei rimborsi spese agli Amministratori ed al Collegio Sindacale

* * *
9. Polizze assicurative degli Amministratori e dei Sindaci a tutela dei danni involontariamente cagionati e occasionalmente subiti nello svolgimento del loro mandato

* * *
10. Approvazione delle politiche di remunerazione e incentivazione, comprensive dei criteri per la determinazione dei compensi in caso di conclusione anticipata del rapporto di lavoro o cessazione anticipata della carica. Informativa all'assemblea sull'attuazione delle politiche 2021

* * *
11. Determinazione, ai sensi dell'art. 32.1 dello Statuto, dell'ammontare massimo delle esposizioni come definite dalla disciplina prudenziale in materia di grandi esposizioni, che possono essere assunte nei confronti dei soci e clienti

* * *
12. Informativa in merito all'aggiornamento del Regolamento di Gruppo per la gestione delle operazioni con soggetti collegati

IL RAPPRESENTANTE DESIGNATO

Al fine di ridurre al minimo i rischi connessi all'emergenza sanitaria in corso, la Cassa Rurale Alta Valsugana (la "Banca") ha deciso di avvalersi della facoltà stabilita dal Decreto-legge n. 228/2021 (art. 3, comma 1) che prevede la nuova proroga dell'art. 106, comma 6, del Decreto Legge nr. 18 del 17.03.2020, recante misure di potenziamento del Servizio sanitario nazionale e di sostegno economico per famiglie, lavoratori e imprese connesse all'emergenza epidemiologica da COVID-19, convertito con modificazioni dalla Legge nr. 27 del 24.04.2020 ("D.L. Cura Italia") di prevedere che l'intervento dei Soci nell'Assemblea avvenga **esclusivamente tramite il Rappresentante Designato** ai sensi dell'articolo 135-undecies del D.Lgs. n. 58/98 ("TUF"), **senza partecipazione fisica da parte dei Soci**. Inoltre, il conferimento delle deleghe al Rappresentante Designato avverrà in deroga alle previsioni di legge e di statuto che impongono limiti al numero di deleghe conferibili a uno stesso soggetto.

L'avviso di convocazione può prevedere che l'intervento in Assemblea si svolga **esclusivamente tramite il predetto Rappresentante Designato**, escludendo in questo

modo la necessità della partecipazione fisica alla riunione assembleare; ai Soci restano attribuite tutte le garanzie attinenti all'informazione preassembleare nonché ai termini e alle modalità di comunicazione delle intenzioni di voto.

Il rappresentante designato, infatti, è un portavoce di tutti i Soci deleganti, **e in nessun caso potrà esprimere una volontà propria, dovendo attenersi scrupolosamente alle istruzioni impartite dal singolo Socio al momento del conferimento della delega.**

La designazione del Notaio (soggetto terzo e imparziale per definizione in ragione dell'ufficio pubblico coperto) offre ai Soci e agli organi sociali il **massimo grado di affidabilità e correttezza nella gestione delle procedure preassembleari, fino alla conclusione delle operazioni con l'Assemblea vera e propria; in quest'ultima fase, seppure in presenza di un numero ridotto di soggetti, tutti gli interessi dei Soci deleganti trovano piena e compiuta manifestazione tramite il Rappresentante Designato. Quest'ultimo, fino alla data dell'Assemblea, soggiace all'obbligo di assoluta riservatezza in relazione alle istruzioni di voto ricevute dai Soci.**

PROCEDIMENTO, INFORMATIVA E VOTAZIONI

La partecipazione in Assemblea è consentita **in via esclusiva attraverso la figura del Rappresentante Designato**, individuato dal Consiglio di Amministrazione della Cassa Rurale nel Notaio Luigi Riviaccio. I Soci, pertanto, non partecipano fisicamente all'Assemblea.

Ciascun Socio può conferire la propria delega attraverso la compilazione del relativo modulo, disponibile **presso la sede e le filiali della Cassa Rurale nonché nell'apposita sezione del sito internet www.cr-altavalsugana.net o utilizzando quelli presenti nelle pagine 21, 23, 25 e 27.**

Al conferimento della delega si accompagna l'indicazione analitica delle intenzioni di voto, in relazione ai singoli punti posti all'ordine del giorno. Le schede di voto – dalle quali potrà risultare l'intenzione di votare a favore o contro il singolo argomento, o di astenersi, nonché l'indicazione nominativa del candidato di preferenza per l'elezione dei componenti gli organi sociali – sono reperibili con le stesse modalità indicate per i moduli di delega.

Il modulo di delega e le schede di voto, unitamente alla copia di un documento di identità in corso di validità e all'informativa in materia di trattamento dei dati personali, potranno essere inoltrati al Rappresentante

Designato, alternativamente, con una delle seguenti modalità:

a) Lettera raccomandata A/R o spedizione tramite corriere al seguente indirizzo: Notaio Luigi Riviaccio (indicare sulla busta "Delega Rappresentante Designato - Assemblea Cassa Rurale Alta Valsugana 2022"), via F. Petrarca n. 84, 38057 Pergine Valsugana; la busta dovrà contenere:

- modulo di delega al Rappresentante Designato, firmato in originale;
- istruzioni di voto, firmate in originale;
- fotocopia leggibile documento identità in corso di validità; per le persone giuridiche visura camerale e delibera dell'organo competente.

b) Consegna presso le filiali indicate sul sito internet della Cassa o all'Ufficio dedicato presso la Sede di Piazza Gavazzi, n. 5, Pergine Valsugana, di una busta chiusa, firmata sulla chiusura esterna, riportante il nome del Socio e la data di nascita (indicare sulla busta "Delega Rappresentante Designato - Assemblea Cassa Rurale Alta Valsugana 2022"), contenente:

- modulo di delega al Rappresentante Designato, firmato in originale;

- istruzioni di voto, firmate in originale;
- fotocopia leggibile documento identità in corso di validità; per le persone giuridiche visura camerale e delibera dell'organo competente.

In tal caso sarà data al Socio ricevuta della consegna della busta, e la filiale provvederà a trasmettere la busta chiusa al Rappresentante Designato, mantenendo la segretezza delle istruzioni di voto.

c) Posta elettronica certificata (PEC) all'indirizzo pergine@pec.notaitn.it avente a oggetto: "Delega Rappresentante Designato - Assemblea Cassa Rurale Alta Valsugana 2022", allegando i seguenti documenti firmati digitalmente con la propria Firma Elettronica (avanzata, qualificata o digitale):

- modulo di delega al Rappresentante Designato, firmato;
- istruzioni di voto, firmate;
- fotocopia leggibile documento identità in corso di validità; per le persone giuridiche visura camerale e delibera dell'organo competente.

La delega, con le istruzioni di voto, **può essere conferita entro il 28 aprile 2022 (secondo giorno precedente la data di**

prima convocazione dell'Assemblea) e può essere revocata entro il termine indicato e con le stesse modalità del conferimento.

Il conferimento della delega con le istruzioni di voto non comporta alcuna spesa per il delegante salvo quelle relative alla spedizione o alla trasmissione.

Le relazioni di bilancio e tutte le informazioni dettagliate in relazione ai singoli punti all'ordine del giorno sono reperibili sul sito internet della Cassa Rurale o presso tutte le filiali della medesima. Tutti i Soci hanno inoltre a disposizione un indirizzo email dedicato (assemblea2022@cr-altavalsugana.net) attraverso il quale possono formulare domande in merito agli argomenti oggetto di votazione, fino alla data del 23 aprile 2022.

Il Rappresentante Designato, unico partecipante all'Assemblea, voterà attenendosi alle istruzioni di voto ricevute dai singoli Soci unitamente alla delega; non potrà in alcun caso esprimere il voto in maniera difforme.

Il Rappresentante Designato partecipa all'Assemblea garantendo la segretezza del voto relativo al rinnovo delle cariche sociali. Solo il modulo di delega viene acquisito agli atti della Cassa Rurale, mentre le istruzioni di voto restano nell'esclusiva disponibilità del Rappresentante Designato.

N.B.: la trasmissione del Modulo di delega e delle Istruzioni di voto con modalità e termini diversi da quelli sopra indicati, non garantiranno al delegante il corretto conferimento della delega al Rappresentante Designato.

N.B.: le deleghe saranno ritenute valide soltanto ove pervenute nella disponibilità del Rappresentante Designato entro il termine del secondo giorno precedente

la data di prima convocazione dell'Assemblea, fissata per il 30 aprile.

Entro il suddetto termine, la Delega al Rappresentante Designato e le Istruzioni di voto conferite possono sempre essere revocate con le modalità di trasmissione sopra indicate.

Nel caso di revoca, potranno verificarsi due ipotesi.



MODULO DA RIEMPIRE SOLO NEL CASO DI REVOCA

- 1) **Revoca della delega senza nessuna nuova istruzione di voto: barrare la casella, ristampare l'intero modulo di delega, riempire i dati anagrafici e apporre la propria firma; trasmettere come indicato.**

Data Firma (per esteso e timbro per le società)

- 2) **Revoca della delega con nuove istruzioni di voto: barrare la casella, ristampare l'intero modulo di delega, compilare le nuove istruzioni di voto e apporre la propria firma; trasmettere come indicato.**

Data Firma (per esteso e timbro per le società)

ASSEMBLEA 2022

0



Documentazione

La documentazione informativa è disponibile sul sito internet www.cr-altavalsugana.net nella sezione **Assemblea 2022** e in forma fisica presso la Sede e le Filiali.

Modalità di partecipazione

La partecipazione all'Assemblea è consentita solamente attraverso la figura del **Rappresentante Designato**.



1

2



Il Rappresentante Designato

È il soggetto individuato dalla Banca incaricato di rappresentare tutti i Soci. Il Consiglio di Amministrazione della Cassa Rurale lo ha individuato nel **Notaio Luigi Rivieccio**.

Come vota il Rappresentante Designato?

Il Rappresentante Designato, unico partecipante all'Assemblea, vota secondo le istruzioni ricevute da ciascun Socio al momento del conferimento della delega. Il Rappresentante Designato partecipa all'assemblea garantendo la segretezza del voto relativo al rinnovo delle cariche sociali. Solo il modulo di delega viene acquisito agli atti della Cassa Rurale, mentre le istruzioni di voto restano nell'esclusiva disponibilità del Rappresentante Designato.

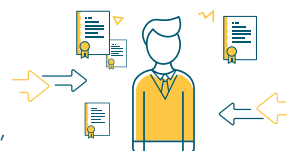

3

4



Come conferire la propria delega al Rappresentante Designato?

La delega viene conferita tramite la compilazione e la sottoscrizione del modulo scaricabile dall'apposita sezione del sito della Cassa Rurale oppure disponibile presso la Sede e le Filiali della Banca oppure staccabile dal presente fascicolo.

Come indicare le proprie intenzioni di voto al Rappresentante Designato?

Il Socio indica le proprie intenzioni di voto compilando le apposite schede che riepilogano le intenzioni medesime. Le schede sono scaricabili dal sito della Cassa Rurale oppure disponibili presso la Sede e le Filiali della Banca oppure staccabili dal presente fascicolo.



5

6



Come consegnare il modulo di delega e le intenzioni di voto?

Il modulo di delega e le intenzioni di voto, debitamente firmate, unitamente alla copia del documento di identità, vanno inoltrate al Rappresentante Designato **entro e non oltre il 28 aprile**, tramite raccomandata A/R o corriere all'indirizzo: **Notaio Luigi Rivieccio**, via F. Petrarca, n. 84, 38057 - Pergine Valsugana oppure tramite PEC con documento con firma elettronica all'indirizzo pergine@pec.notaitn.it. **In alternativa, entro la medesima data, possono essere consegnati presso la Sede e le Filiali della Banca in orario di apertura degli sportelli e riposti, in busta chiusa firmata sui lembi, nelle apposite urne.**

Come partecipare all'assemblea

I Soci possono consultare le relazioni di bilancio e le informative per ogni singolo punto all'Ordine del Giorno sul sito internet della Cassa Rurale o presso la Sede e le Filiali della medesima. Possono formulare domande tramite e-mail all'indirizzo assemblea2022@cr-altavalsugana.net entro il 23 aprile.



7

8

Sequenza temporale "Assemblea 2022"

15 aprile	23 aprile	28 aprile	30 aprile	6 maggio
Inizio raccolta deleghe e intenzioni di voto	Termine formulazione domande (termine risposte 26 aprile)	Termine presentazione intenzioni di voto	Assemblea 1ª convocazione	Assemblea 2ª convocazione

N.B.: Per maggiori informazioni rivolgersi presso la Sede o le Filiali della Cassa Rurale o sul sito www.cr-altavalsugana.net

CASSA RURALE ALTA VALSUGANA
Banca di Credito Cooperativo – Società cooperativa

ASSEMBLEA DEL 30 APRILE 2022

**MODULO DI DELEGA AL DOTT. LUIGI RIVIECCIO,
NOTAIO IN PERGINE VALSUGANA,
QUALE UNICO SOGGETTO
CHE POTRÀ INTERVENIRE ALL'ASSEMBLEA**

La CASSA RURALE ALTA VALSUGANA – Banca di Credito Cooperativo - Società Cooperativa, ha delegato il dott. Luigi Riviaccio, Notaio in Pergine Valsugana, in qualità di Rappresentante Designato ai sensi dell'art. 135 undecies del D. Lgs. 58/98 (TUF) e dell'art. 106 comma 6 del D.L. 18/2021, di procedere alla raccolta di deleghe di voto relative all'Assemblea dei Soci convocata in sede ordinaria per il giorno 30 aprile 2022 alle ore 10.00 in prima convocazione e per il giorno 6 maggio 2022 alle ore 16.00 in seconda convocazione, presso la sede in Pergine Valsugana, piazza Gavazzi, n. 5, nei termini riportati nell'Avviso di convocazione pubblicato sul sito internet della società e sui quotidiani locali.

La delega, con le istruzioni di voto, **da conferire entro il 28 aprile 2022, può essere revocata entro il termine indicato e con le stesse modalità del conferimento.**

Il conferimento della delega e delle istruzioni di voto mediante sottoscrizio-

ne e trasmissione del presente modulo non comporta alcuna spesa per il delegante salvo le spese di spedizione o di trasmissione.

Il Rappresentante Designato potrà essere sostituito da uno dei Notai del proprio studio associato: Guglielmo Giovanni Reina, Notaio in Trento, Arcadio Vangelisti, Notaio in Riva del Garda, Giovanna Zanolini, Notaio in Trento, Eliana Morandi, Notaio in Trento.

Il Rappresentante Designato garantisce che non sussistono né in capo a sé medesimo né in capo ai suoi eventuali sostituti situazioni di conflitto di interessi indicate dall'art. 135 decies del TUF, né interessi per conto proprio o di terzi rispetto alle proposte di delibera all'ordine del giorno ai sensi dell'art. 135 undecies comma 4 del TUF In ogni caso non può, ai sensi della normativa applicata, esprimere voto difforme da quanto indicato nelle istruzioni di voto, né esprimere un voto in assenza di indicazioni.

MODULO DI DELEGA



MODULO DI CONFERIMENTO DELLA DELEGA AL RAPPRESENTANTE DESIGNATO AI SENSI DELL'ART. 135-UNDECIES DEL D. LGS. 58/1998 ("TUF") e dell'art. 106, comma 6, del Decreto Legge 17 marzo 2021, n. 18 recante misure di potenziamento del Servizio sanitario nazionale e di sostegno economico per famiglie, lavoratori e imprese connesse all'emergenza epidemiologica da COVID-19, convertito con modificazioni nella Legge 24 aprile 2020, n. 27 (il "Decreto Cura Italia").

Il Notaio Luigi Rivieccio, nato a Cassino (FR) il 23 agosto 1986, domiciliato in Pergine Valsugana, via F. Petrarca, 84 in qualità di "Rappresentante Designato" ai sensi dell'articolo 135-undecies del TUF e dell'art. 106, comma 6 del Decreto Cura Italia, della Cassa Rurale Alta Valsugana (di seguito, la "Banca" o "Cassa Rurale"), procede alla raccolta di deleghe di voto relative all'Assemblea ordinaria della Banca convocata per il giorno 30 aprile 2022, alle ore 10.00, in prima convocazione e, occorrendo, per il giorno 6 maggio 2022, alle ore 16.00 in seconda convocazione, con le modalità e nei termini riportati nell'avviso di convocazione pubblicato sul quotidiano *l'Adige* in data 10 aprile 2022 e sul sito internet della Banca all'indirizzo www.cr-altavalsugana.net nella sezione "Assemblea 2022".

Il Notaio Luigi Rivieccio, in qualità di Rappresentante Designato, rende noto di non avere alcun interesse proprio rispetto alle proposte di deliberazione sottoposte al voto. Tuttavia, si rammenta che, ai sensi dell'art. 106, comma 6, del Decreto Legge 17 marzo 2021, n. 18, il Rappresentante Designato non potrà in alcun caso esprimere un voto difforme da quello indicato nelle istruzioni.

PERSONA FISICA

Il/la sottoscritto/a

Nato/a a il

Residente in via/piazza n.

Codice Fiscale

Telefono n. Email

Documento di identità in corso di validità tipo (da allegare in copia)

Rilasciato da Numero

(allegare fotocopia documento d'identità in corso di validità al 28.04.2022 ed eventuale procura notarile)

In qualità di (barrare la casella che interessa)

Socio cui è attribuito il diritto di voto ai sensi dell'art. 27.1

OPPURE SE DIVERSO

Rappresentante della persona giuridica titolare delle azioni (scelto tra gli amministratori, autorizzato a rappresentarla ai sensi dell'art. 7.3 dello Statuto della Banca):

..... (Ragione Sociale)

Esercente potestà genitoriale Altro

Sezione da compilare solo se l'intestatario delle azioni è diverso dal firmatario della delega

Sezione da compilare solo se l'intestatario delle azioni è diverso dal firmatario della delega	Nome/Cognome/Denominazione
	Nato a il C.F.
	Sede legale/Residente a

DELEGA

Il Rappresentante Designato a partecipare e votare all'Assemblea sopra indicata come dalle seguenti istruzioni; è a conoscenza della possibilità che la delega contenga istruzioni di voto anche solo per alcune delle proposte all'ordine del giorno e, in tale ipotesi, il voto sarà esercitato per le sole proposte in relazione alle quali siano conferite istruzioni di voto.

DICHIARA di essere a conoscenza della possibilità che la delega al Rappresentante Designato contenga istruzioni di voto anche solo su alcune delle proposte di deliberazione all'ordine del giorno e che, in tale ipotesi, il voto sarà esercitato per le sole proposte in relazione alle quali siano conferite istruzioni di voto.

AUTORIZZA il Rappresentante Designato e la Banca al trattamento dei propri dati personali per le finalità, alle condizioni ed ai termini indicati nell'allegata informativa.

Data Firma (per esteso e timbro per le società)

ISTRUZIONI DI VOTO

Il Rappresentante Designato è delegato a votare nell'Assemblea in oggetto come segue:
(N.B.: il voto si esprime apponendo una X nella casella)

ASSEMBLEA 2022 PUNTI ODG - OGGETTO DI VOTAZIONE	VOTO
1. Presentazione e approvazione del bilancio al 31 dicembre 2021	
1a. Approvazione Bilancio d'esercizio al 31 dicembre 2021, Relazione di Gestione, Relazione del Collegio Sindacale e Relazione della Società di Revisione	<input type="checkbox"/> favorevole <input type="checkbox"/> contrario <input type="checkbox"/> astenuto
1b. Destinazione del risultato di esercizio	<input type="checkbox"/> favorevole <input type="checkbox"/> contrario <input type="checkbox"/> astenuto
2. Appostazione in bilancio, ai sensi dall'articolo 110 c. 4 del Decreto-legge del 14 agosto 2020, n. 104, convertito nella Legge del 13 ottobre 2020, n. 126 di un vincolo fiscale su una quota della Riserva legale per un importo di euro 5.348.168,00	<input type="checkbox"/> favorevole <input type="checkbox"/> contrario <input type="checkbox"/> astenuto
3. Informativa relativa all'adozione da parte del Consiglio di Amministrazione delle modifiche allo Statuto sociale per conformarlo alle previsioni del 35° aggiornamento della circolare 285/2013 della Banca d'Italia	
4. Modifica del Regolamento Assembleare ed Elettorale	<input type="checkbox"/> favorevole <input type="checkbox"/> contrario <input type="checkbox"/> astenuto
5. Governo societario: informativa all'assemblea degli esiti dell'autovalutazione degli organi sociali	
6. Elezione del Presidente e di 2 componenti il Consiglio di Amministrazione	si veda l'apposita scheda voto
7. Elezione del Presidente e degli altri componenti il Collegio Sindacale	si veda l'apposita scheda voto
8. Determinazione dei compensi e dei rimborsi spese agli Amministratori ed al Collegio Sindacale	<input type="checkbox"/> favorevole <input type="checkbox"/> contrario <input type="checkbox"/> astenuto
9. Polizze assicurative degli Amministratori e dei Sindaci a tutela dei danni involontariamente cagionati e occasionalmente subiti nello svolgimento del loro mandato	<input type="checkbox"/> favorevole <input type="checkbox"/> contrario <input type="checkbox"/> astenuto

10. Approvazione delle politiche di remunerazione e incentivazione, comprensive dei criteri per la determinazione dei compensi in caso di conclusione anticipata del rapporto di lavoro o cessazione anticipata della carica. Informativa all'assemblea sull'attuazione delle politiche 2021	<input type="checkbox"/> favorevole <input type="checkbox"/> contrario <input type="checkbox"/> astenuto
11. Determinazione, ai sensi dell'art. 32.1 dello Statuto, dell'ammontare massimo delle esposizioni come definite dalla disciplina prudenziale in materia di grandi esposizioni, che possono essere assunte nei confronti dei soci e clienti	<input type="checkbox"/> favorevole <input type="checkbox"/> contrario <input type="checkbox"/> astenuto
12. Informativa in merito all'aggiornamento del Regolamento di Gruppo per la gestione delle operazioni con soggetti collegati	

Data

Firma (per esteso e timbro per le società)

ELEZIONE CARICHE SOCIALI



ASSEMBLEA 2022 VOTAZIONE PER L'ELEZIONE DEL PRESIDENTE

Casella da barrare	Nome/Cognome candidato	Data di nascita	Attività/professione
<input type="checkbox"/>	FRANCO SENESI proposto dal CdA	13 novembre 1947	già Agente assicurativo

ASSEMBLEA 2022 VOTAZIONE PER L'ELEZIONE DI DUE COMPONENTI DEL CONSIGLIO DI AMMINISTRAZIONE

Indicare al massimo **due preferenze** barrando le relative caselle.

Casella da barrare	Nome/Cognome candidato	Data di nascita	Attività/professione
<input type="checkbox"/>	MAURO CASOTTO proposto da Soci	10 gennaio 1968	Dirigente
<input type="checkbox"/>	MICHELE PLANCHER proposto dal CdA	29 ottobre 1973	Dirigente
<input type="checkbox"/>	MICHELE SARTORI proposto da Soci	1 novembre 1961	Dirigente

Il Rappresentante Designato partecipa all'Assemblea garantendo la segretezza del voto relativo al rinnovo delle cariche sociali. Solo il modulo di delega viene acquisito agli atti della Cassa Rurale, mentre le istruzioni di voto restano nell'esclusiva disponibilità del Rappresentante Designato.

Data Firma (per esteso e timbro per le società)

ELEZIONE CARICHE SOCIALI



ASSEMBLEA 2022 VOTAZIONE PER L' ELEZIONE DEL PRESIDENTE DEL COLLEGIO SINDACALE

Indicare al massimo **una preferenza** barrando la relativa casella.

Casella da barrare	Nome/Cognome candidato	Data di nascita	Attività/professione
<input type="checkbox"/>	CLAUDIO MERLO	11 maggio 1965	Commercialista
<input type="checkbox"/>	GIUSEPPE TOCCOLI	25 settembre 1957	Commercialista

ASSEMBLEA 2022 VOTAZIONE PER L' ELEZIONE DI DUE SINDACI EFFETTIVI

Indicare al massimo **due preferenze** barrando le relative caselle.

Casella da barrare	Nome/Cognome candidato	Data di nascita	Attività/professione
<input type="checkbox"/>	CHRISTIAN POLA	22 febbraio 1980	Commercialista
<input type="checkbox"/>	ANNA POSTAL	17 febbraio 1972	Commercialista

ASSEMBLEA 2022 VOTAZIONE PER L' ELEZIONE DI DUE SINDACI SUPPLEMENTI

Indicare al massimo **due preferenze** barrando le relative caselle.

Casella da barrare	Nome/Cognome candidato	Data di nascita	Attività/professione
<input type="checkbox"/>	SILENA CELOTTO	25 settembre 1984	Commercialista
<input type="checkbox"/>	PAOLO ZANFEI	24 giugno 1959	Commercialista

Il Rappresentante Designato partecipa all'Assemblea garantendo la segretezza del voto relativo al rinnovo delle cariche sociali. Solo il modulo di delega viene acquisito agli atti della Cassa Rurale, mentre le istruzioni di voto restano nell'esclusiva disponibilità del Rappresentante Designato.

Data Firma (per esteso e timbro per le società)

LE ALTERNATIVE PER CONSEGNARE IL MODULO DI DELEGA E LE INTENZIONI DI VOTO ENTRO E NON OLTRE IL 28 APRILE



CONSEGNA PRESSO LA SEDE O LE FILIALI

- Stacca la documentazione di voto dal presente fascicolo oppure vieni in Sede o in Filiale in orario di sportello e ritira la documentazione di voto
- Compila il modulo di delega e le istruzioni di voto
- Inserisci la documentazione nella busta che ti verrà fornita
- Firma la busta sui lembi e chiudila prima di riporla nell'urna
- Ritira la ricevuta di consegna



LETTERA RACCOMANDATA A/R

- Scarica la documentazione da www.cr-altavalsugana.net
- Compila il modulo di delega e le istruzioni di voto
- Invia la documentazione in busta chiusa al Notaio Luigi Riveccio



POSTA ELETTRONICA CERTIFICATA (PEC)

- Scarica la documentazione da www.cr-altavalsugana.net
- Compila il modulo di delega e le istruzioni di voto
- Invia la documentazione firmata digitalmente dalla tua casella PEC all'indirizzo pergine@pec.notaitn.it



Per maggiori informazioni:

rivolgiti presso la Sede o le Filiali della Cassa Rurale
consulta il sito www.cr-altavalsugana.net

I CANDIDATI PER LA PROSSIMA ASSEMBLEA



Sono in rinnovo tre Amministratori, il presidente con due consiglieri, e l'intero Collegio Sindacale: presidente, sindaci effettivi e supplenti.

Anche l'Assemblea 2022 si svolge con la modalità del Rappresentante Designato. La data del momento assembleare è fissata in prima convocazione il 30 aprile a ore 10.00 e in seconda convocazione il 6 maggio a ore 16.00. In tale occasione, oltre all'approvazione del bilancio, si provvederà anche al rinnovo di alcuni componenti degli organi sociali.

In base all'articolo 35 dello Statuto della Cassa Rurale Alta Valsugana i componenti del Consiglio di Amministrazione scadono per un terzo ogni esercizio, alla data dell'Assemblea convocata per l'approvazione del relativo bilancio.

Gli amministratori uscenti sono il presidente Franco Senesi, che si ricandida, proposto dal Consiglio di Amministrazione; Michele Plancher, amministratore che si ricandida e Stefano Zampedri, al termine dei mandati.

I candidati attuali si presentano con un breve curriculum e le motivazioni del loro impegno.

CANDIDATO PER L'ELEZIONE A PRESIDENTE

FRANCO SENESI

Residente a Pergine Valsugana (Trento) sono nato il 13 novembre 1947, coniugato, due figli.

Sono diplomato geometra all'Istituto "Tambosi" di Trento.

Professionalmente ho svolto attività in ambito assicurativo ricoprendo incarichi produttivi, gestionali e amministrativi per una importante Compagnia nazionale e internazionale per oltre trent'anni.

Nell'Amministrazione pubblica ho ricoperto l'incarico di Consigliere comunale di Pergine e Assessore comprensoriale dell'Alta Valsugana e poi Assessore comunale ai Lavori Pubblici.

In Cooperazione Trentina sono stato consigliere e vice presidente della Federazione, consigliere di Promocoop, di Cooperazione Salute, di Coopersviluppo e membro del Comitato del Credito.

Nel Credito Cooperativo locale e provinciale Presidente della Cassa Rurale di Pergine, della Cassa Centrale delle CR trentine e BCC N/E, di Centrale Finanziaria N/E e Consigliere di Informatica Bancaria Finanziaria.

Nel Credito Cooperativo nazionale Consigliere di Federcasse, Iccrea Holding, Aureo Gestioni e Fondo di Garanzia dei Depositanti.

In ambito regionale Presidente di Mediocredito Trentino A/A, Vicepresidente di CR-Raiffeisen finanziaria, Consigliere di ITAS Mutua, Consigliere e membro di giunta della CCIAA di Trento, Trentino Sprint, Trento School of Management.

Attualmente Presidente del CdA della Cassa Rurale dell'Alta Valsugana e di Cooperazione Reciproca AV, Vicepresidente nazionale del Fondo di Garanzia dei Depositanti e membro del Comitato del Credito della Federazione.



CANDIDATI PER L'ELEZIONE DI DUE COMPONENTI DEL CONSIGLIO DI AMMINISTRAZIONE



MAURO CASOTTO

Nato a Borgo Valsugana il 10 gennaio 1968 e residente a Pergine Valsugana dal 2008, sposato e padre di due figlie.

Laurea in Giurisprudenza, Master in Business Administration al CUOA di Altavilla Vicentina, lavoro presso **Trentino Sviluppo S.p.A.** – l'Agenzia di Sviluppo della Provincia autonoma di Trento – dal 1998 ove dirigo la Direzione Infrastrutture Abilitanti con competenza sugli ambiti del settore funiviario, dei laboratori tecnologici a supporto dello sviluppo del tessuto economico trentino, della Trentino Film Commission e dell'area Easy Lunch.

Mi sono occupato di analisi economico-finanziarie e di istruttorie e dei servizi alle imprese, sia start up sia imprese in crescita e consolidate, del supporto alla internazionalizzazione, dello sviluppo delle filiere e di attrazione di aziende e della attività di comunicazione e promozione.

Sono stato Presidente e Vicepresidente di HIT-Hub Innovazione Trentino, fondazione creata da Trentino Sviluppo, Fondazione Bruno Kessler, Fondazione Edmund Mach e Università degli Studi di Trento per sviluppare l'innovazione e il trasferimento tecnologico sul territorio provinciale.

Sono stato amministratore unico delle società ARCA Casa Legno per lo sviluppo del progetto dell'edilizia certificata in legno e del Distretto del Porfido e delle Pietre Trentine e consigliere di IBAN, l'associazione italiana dei Business Angels.

Nella mia esperienza lavorativa mi sono occupato di temi e attività legati allo sviluppo economico territoriale.



→ CANDIDATI PER L'ELEZIONE DI DUE COMPONENTI
DEL CONSIGLIO DI AMMINISTRAZIONE

MICHELE PLANCHER

Nato a Trento il 29 ottobre 1973, sposato con due figli, consigliere uscente. Ho conseguito la **laurea in economia e commercio** presso l'Università degli Studi di Trento. Contestualmente alla mia attività lavorativa svolgo un percorso continuo di **aggiornamento** funzionale sia alla mia professione che al ruolo di consigliere della Cassa Rurale. Ho intrapreso le mie prime esperienze lavorative presso uno **studio di commercialisti** affrontando la pratica professionale per poi decidere di lavorare in un'importante multinazionale in qualità di responsabile finanziario. Successivamente ho collaborato presso una **società di revisione contabile**. Quest'ultima esperienza mi ha permesso di conoscere diverse realtà aziendali su tutto il territorio nazionale e di maturare una significativa competenza nell'ambito della certificazione dei bilanci. Ho collaborato come **autore e coautore** a numerosi testi professionali a carattere fiscale approfondendo in tal modo la normativa che accompagna quotidianamente le nostre aziende. Attualmente, da circa 15 anni, rivesto il ruolo di **responsabile amministrativo e procuratore** di una importante società che opera nel settore dei servizi a rete partecipata da 19 comuni della Bassa e Alta Valsugana. Dopo il periodo di **leva obbligatorio** nel mondo della protezione civile (Vigili del Fuoco Nazionali) ho prestato servizio di volontariato presso il corpo dei **vigili del fuoco** del mio Comune con il quale intrattengo ancora un rapporto di amicizia e di vivo sostegno. Per quanto riguarda le esperienze nel **mondo della cooperazione** sono stato membro del collegio sindacale nella Cassa Rurale del mio territorio acquisendo una notevole esperienza e ricevendo la fiducia dei soci per 3 mandati. Attualmente ricopro la carica di **Consigliere** nella nostra Cassa rivestendo anche il ruolo di **Presidente del Comitato Esecutivo**.



MICHELE SARTORI

Sono nato a Levico nel 1961, sono sposato e ho due figli. Nel 1981, dopo il diploma, ho iniziato a lavorare nell'allora Cassa Rurale di Levico; mi sono poi laureato da studente lavoratore in Economia Politica all'Università di Trento con una tesi sulla patrimonializzazione delle Casse Rurali Trentine. Ho trascorso gran parte della mia carriera professionale nel credito cooperativo, ricoprendo ruoli dirigenziali in quattro diverse Casse Rurali fino a diventare direttore generale della Cassa Rurale di Trento. Sono stato presidente della Commissione dei Direttori delle Casse Rurali Trentine e amministratore di società assicurative e di servizio collegate al mondo dei servizi bancari. Nel 2014 sono stato eletto Sindaco del Comune di Levico Terme. Dopo il periodo da amministratore pubblico, dal 2019 sono direttore di Cooperfidi, consorzio di garanzia fidi delle imprese cooperative e delle imprese agricole del Trentino.

Oggi candidarsi a consigliere di una Cassa Rurale grande e strutturata come quella dell'Alta Valsugana vuol dire prendersi la responsabilità di fare due mestieri, complessi e diversi, ma che vanno svolti insieme. Il primo è quello di governare una banca, con le competenze tecniche e normative a ciò collegate. Il secondo è quello di governare una cooperativa, applicandone i principi mutualistici e di servizio ai soci. Sia dal lato bancario che cooperativo porto con me un'esperienza quarantennale che sono pronto a mettere a disposizione della "mia" Cassa rurale, perché continui ad essere un fattore di crescita e sviluppo delle nostre comunità. Grazie e un "in bocca al lupo" a tutti gli altri candidati.

CANDIDATI PER L'ELEZIONE DEL PRESIDENTE DEL COLLEGIO SINDACALE

CLAUDIO MERLO

Iscritto all'Ordine dei Dottori Commercialisti ed Esperti Contabili di Trento e Rovereto dal 1994 e Vicepresidente dello stesso dall'anno 2011 fino all'anno 2016.

Iscritto al Registro dei Revisori Legali e al Registro dei Consulenti Tecnici del Giudice.

Titolare di uno Studio di commercialista a Trento dall'anno 1994.

Partner di altre realtà professionali interdisciplinari operative su tutto il territorio provinciale.

Presidente, Sindaco effettivo e revisore in altre società, Commissario straordinario in Ente per nomina della Giunta Provinciale.

Attivo in più Associazioni di volontariato territoriale.

Presidente uscente del Collegio Sindacale della Cassa Rurale Alta Valsugana.

Credo che la mia esperienza professionale, unita alla conoscenza del percorso e degli obiettivi della Cassa che ho potuto interiorizzare in questi due mandati, possano essere un valore aggiunto.

La fiducia che mi è stata accordata in questi anni mi ha permesso di conoscere, e soprattutto apprezzare, la Cassa Rurale Alta Valsugana come modello virtuoso sia sotto il profilo bancario, sia per quanto concerne la centralità delle persone e dei valori umani.

L'attuale incertezza della situazione economico-finanziaria crea scenari imprevedibili che richiedono strategia, organizzazione e coesione di intenti. Credo, quindi, sia importante fornire il giusto apporto professionale affinché la Cassa sia un interlocutore efficiente, in equilibrio tra normative ed esigenze della clientela a cui offrire soluzioni e risposte rapide ed efficaci. Tutto ciò tenuto conto dei ruoli societari e quindi con rispetto del principio base che deve garantire totale indipendenza dell'Organo di Controllo.



GIUSEPPE TOCCOLI

Sono nato a Trento nel 1957. Dopo una significativa esperienza come controller in un'azienda quotata in borsa ho ricoperto il ruolo di direttore amministrativo in una società informatica controllata dalla Provincia Autonoma di Trento. Dal 1996 sono titolare di uno studio di dottore commercialista che attualmente conta sette tra dipendenti e collaboratori. Mi sono specializzato soprattutto nell'area della gestione aziendale. Tra le tante esperienze ricordo l'incarico affidato dalla Federazione Trentina della Cooperazione di impostazione di un sistema di controllo di gestione nelle cooperative sociali, di produzione e lavoro e di consumo che mi ha impegnato alcuni anni.

Sono sindaco uscente della Cassa Rurale Alta Valsugana, incarico ricoperto dal 2016.

Sono stato sindaco in molte cooperative e società. Attualmente sono presidente del collegio sindacale della cooperativa agricola SFT (Società Frutticoltori Trento) e della cooperativa Facchini Verdi.

Sono docente a contratto universitario dal 2012, prima all'Università di Bolzano e poi all'Università di Trento.

Dal 2017 sono titolare del corso "Laboratorio: Analisi di Bilancio" e dal 2020 cotitolare del corso "Analisi economica e finanziaria per le imprese turistiche" all'Università di Trento.

Da vent'anni sono relatore in convegni, seminari e corsi di formazione soprattutto in materia di Analisi di bilancio, rendiconti finanziari e Controllo di gestione.

Autore di un testo sul controllo di gestione arrivato alla quinta edizione, di uno sull'analisi di bilancio arrivato alla terza edizione e di uno sul costo del lavoro. Collaboro con riviste specialistiche che pubblicano i miei articoli.

Ritengo che il presidente del collegio sindacale, oltre ad essere il massimo riferimento di garanzia dei soci, abbia anche una responsabilità sociale nei confronti del territorio dell'Alta Valsugana che va oltre il ruolo formale di controllo degli adempimenti formali.

CANDIDATI PER L'ELEZIONE DI DUE SINDACI EFFETTIVI

CHRISTIAN POLA

Mi chiamo Christian Pola, ho 42 anni e sono un Dottore Commercialista e Revisore Legale iscritto all'Ordine di Trento. Esercito la professione dal 2008 con studio in Caldonazzo.

In questo ultimo triennio ho ricoperto la carica di Sindaco Effettivo della Cassa Rurale Alta Valsugana e in precedenza sono stato Presidente del Collegio Sindacale della Cassa Rurale di Caldonazzo.

Sono altresì membro dell'Organismo di Vigilanza della Cassa.

Nello svolgimento della mia attività professionale mi occupo prevalentemente di consulenza contabile, aziendale, amministrativa, societaria e fiscale a favore di società, aziende e professionisti e in questo particolare momento di assistenza connessa al rilascio di visti di conformità per interventi edilizi 110% e bonus minori.

Negli ultimi anni ho svolto anche attività di docenza in materie contabili presso la scuola delle professioni per il terziario dell'Università Popolare Trentina e docenze.

Attualmente ricopro altri incarichi in collegi sindacali di società di capitali e in organismi di controllo di enti del terzo settore.

Sono Sindaco effettivo uscente dal Collegio Sindacale.



ANNA POSTAL

Sono Anna Postal, sono nata nel 1972 a Trento, dove risiedo.

Ho conseguito la maturità classica al Liceo Prati di Trento nel 1991 e la laurea in Economia e Commercio all'Università di Bologna nel 1997. Sono iscritta all'Ordine dei Dottori Commercialisti e degli Esperti Contabili di Trento e Rovereto dal gennaio 2001, a seguito di superamento dell'esame di Stato a Trento, e al Registro dei revisori legali.

Ho svolto il praticantato ed esercitato la professione di Dottore Commercialista presso un primario studio di Trento dal 1997 al 2009, dove, oltre alla consulenza fiscale e societaria, ho seguito alcune procedure fallimentari del Tribunale di Trento.

Dall'ottobre 2009 esercito la professione presso lo Studio Scozzi, in Trento, dove svolgo, prevalentemente, consulenza societaria, contabile e tributaria, consulenza tecnica nell'ambito delle cause civili, anche in materia bancaria, e collaboro in operazioni straordinarie, curando, in special modo, gli aspetti societari e contrattualistici.

Ho ricoperto, e tuttora ricopro, l'incarico di sindaco e revisore di società e cooperative (tra cui Dolomiti Energia Holding S.p.A. e Dolomiti Energia S.p.A. [Gruppo Dolomiti Energia], Sequenza S.p.A. e Dedacloud S.p.A. [Gruppo Podini di Bolzano], Gruppo Giovannini S.r.l. di Trento, Cantina Sociale di Roveré della Luna s.c.a. e Progetto '92 sc.).

Sarei lieta di mettere a disposizione della Cassa Rurale le competenze apprese in oltre vent'anni di professione, maturate in diversi ambiti di attività.



CANDIDATI PER L'ELEZIONE DI DUE SINDACI SUPPLENTI

SILENA CELOTTO

Sono Silena Celotto, classe 1984, residente nel comune di Pergine Valsugana. Sono dottore commercialista e revisore legale dal 2011 e dall'avvio della professione ho collaborato alla crescita e sviluppo dello studio professionale Pizzini e Lombardi di Trento. Mi occupo principalmente della consulenza alle imprese nelle varie fasi della vita aziendale, potendo supportarle grazie alle competenze tecniche acquisite negli anni in ambito aziendale, tributario, strategico e gestionale.

In particolar modo ho sviluppato competenze nel settore alberghiero e turistico, grazie a progetti interregionali che sto curando in team con altri colleghi fuori regione. Dal 2019 sono Sindaco Unico della società Turismo Lavarone e OdV della APT Dolomiti Paganella, incarichi che mi hanno permesso di affrontare i temi del controllo e della revisione in azienda.

La formazione continua è un valore fondamentale della mia professione per trovarmi sempre preparata alle richieste del mercato e per poter offrire alla clientela le soluzioni migliori e affrontare le sfide che mi possono essere proposte.

Oltre alla professione, sono una mamma di due meravigliose bambine di sei e tre anni che riempiono le giornate con la loro gioia e la loro vitalità.



PAOLO ZANFEI

Sono nato a Borgo Valsugana nel 1959, vivo a Levico Terme, sono coniugato con Barbara, ho tre figli, Emiliano, legale, Giovanni, biologo e Maria Luisa, aspirante psicologa.

Conclusi gli studi classici, mi sono laureato in economia politica e dopo un quinquennio trascorso in un'industria metalmeccanica con la mansione di responsabile amministrativo e finanziario, ho ottenuto l'abilitazione alla professione di dottore commercialista e revisore contabile.

Dal 1995 svolgo la mia attività professionale a Levico Terme e Rovereto, occupandomi prevalentemente di consulenza aziendale e societaria.

Sono stato membro del collegio sindacale della Cassa Rurale di Levico Terme, sono sindaco supplente della Cassa Rurale Alta Valsugana, Presidente del collegio sindacale della Cassa del Trentino e della Federazione Italiana Sport Invernali trentina.

Nel poco tempo libero pratico lo sci alpino a livello agonistico-amatoriale e il tennis con scarsi risultati.

Sono un accanito lettore di libri e appassionato di cinema.

SOCI BENEMERITI

Con vero piacere riportiamo di seguito l'elenco dei Soci – sono ben 45! di cui 4 donne – che nel 2021 hanno raggiunto il traguardo dei cinquant'anni di presenza nella compagine sociale.



<i>Aldo Alessandrini</i>	PERGINE VALSUGANA
<i>Flavio Andreatta</i>	ALTOPIANO DELLA VIGOLANA
<i>Ilario Avi</i>	PERGINE VALSUGANA
<i>Mario Avi</i>	BASELGA DI PINÉ
<i>Gianfranco Bailoni</i>	VIGOLO VATTARO
<i>Pierantonio Brida Montibeller</i>	CALDONAZZO
<i>Ida Carlin</i>	PERGINE VALSUGANA
<i>Silvio Casagrande</i>	PERGINE VALSUGANA
<i>Dino Conci</i>	TRENTO
<i>Enzo Conci</i>	PERGINE VALSUGANA
<i>Eugenio Conci</i>	CALDONAZZO
<i>Carlo Cristofolini</i>	FORNACE

<i>Mario Curzel</i>	CALDONAZZO
<i>Marisa Dallabrida</i>	VIGOLO VATTARO
<i>Gianfranco Dallafior</i>	BASELGA DI PINÉ
<i>Silvano Dellai</i>	CIVEZZANO
<i>Saverio Demattè</i>	VIGOLO VATTARO
<i>Bruno Eccher</i>	PERGINE VALSUGANA
<i>Rino Eccher</i>	PERGINE VALSUGANA
<i>Ezio Facchinelli</i>	TRENTO
<i>Alberto Floss</i>	SANT'ORSOLA TERME
<i>Romano Fontanari</i>	PERGINE VALSUGANA
<i>Giuseppe Giovannini</i>	BASELGA DI PINÉ
<i>Luigi Gretter</i>	PERGINE VALSUGANA
<i>Giorgio Marchesoni</i>	CALDONAZZO
<i>Vittorio Martinelli</i>	CENTA SAN NICOLÒ
<i>Elena Mittempergher</i>	CALDONAZZO
<i>Aldo Motter</i>	TENNA
<i>Elsa Motter</i>	TENNA
<i>Dario Pedrinolli</i>	CENTA SAN NICOLÒ
<i>Roberto Pedrotti</i>	LEVICO TERME
<i>Ercolino Pisetta</i>	TRENTO
<i>Fernando Rastelli</i>	CALDONAZZO
<i>Enzo Roccabruna</i>	FORNACE
<i>Marino Rodler</i>	PERGINE VALSUGANA
<i>Ezio Scarpa</i>	FORNACE
<i>Marco Scarpa</i>	FORNACE
<i>Livio Stenico</i>	ROVERETO
<i>Luigi Svaldi</i>	BASELGA DI PINÉ
<i>Renato Svaldi</i>	BASELGA DI PINÉ
<i>Alfonso Tamanini</i>	VIGOLO VATTARO
<i>Luciano Tomasi</i>	CALCERANICA AL LAGO
<i>Ezio Tosolini</i>	CALDONAZZO
<i>Ezio Zeni</i>	BASELGA DI PINÉ
<i>Guido Zorzi</i>	LEVICO TERME



*Confidiamo in una Pasqua più vicina e più fraterna.
La festa più solenne del cristianesimo deve migliorare l'umanità
sconvolta dalla crisi internazionale.
E il senso della resurrezione ci aiuta
a vedere il domani con fiducia e speranza*



CASSA RURALE
ALTA VALSUGANA

CREDITO COOPERATIVO ITALIANO

Cooperativi. Sostenibili. Responsabili.

1/4

100% **freschi** vantaggi



unquarto

MUTUO **unquarto** 1/4, oltre le aspettative

Con Apple Pay acquisti più sicuri
e senza contatto.

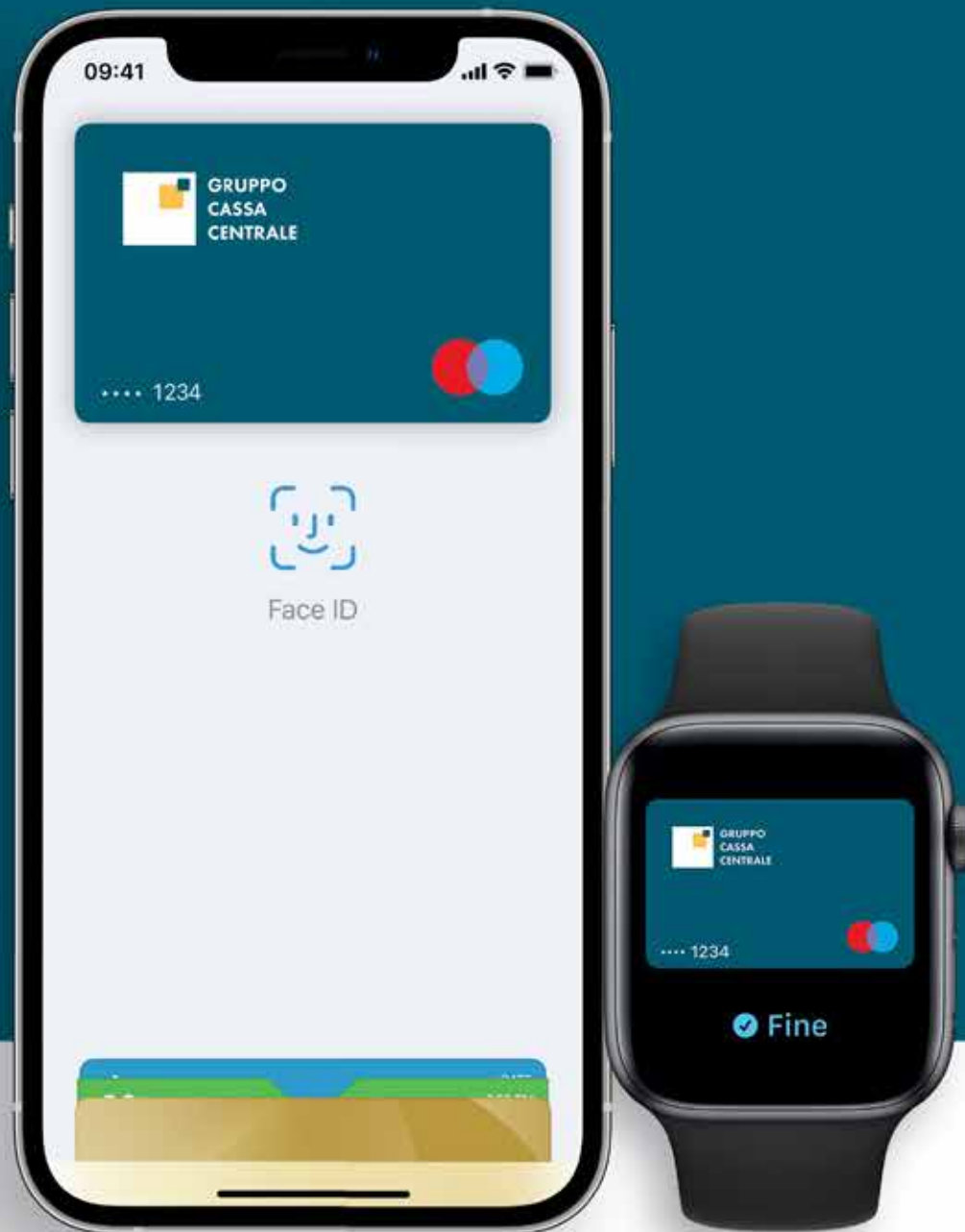

Sfrutta tutti i vantaggi della tua carta con Apple Pay:
il mezzo di pagamento facile, sicuro e riservato.



www.cr-altavalsugana.net